



ATTO DIRIGENZIALE

Codifica adempimenti L.R. 15/08 (trasparenza)	
Ufficio istruttore	Sezione Politiche per lo Sviluppo delle Aree Produttive e Industriali
Tipo materia	Avvisi/Bandi
Materia	Approvazione/Pubblicazione
Sotto Materia	
Riservato	NO
Pubblicazione integrale	SI
Obblighi D.Lgs 33/2013	NO
Tipologia	Indizione Avviso
Adempimenti di inventariazione	NO

N. 00018 del 30/05/2025 del Registro delle Determinazioni della UOR 182

Codice CIFRA (Identificativo Proposta): 182/DIR/2025/00018

OGGETTO: Approvazione dello schema di Avviso pubblico “Manifestazione di interesse finalizzata alla mappatura di opportunità insediative e di investimento nella Regione Puglia” e relativi allegati, in coerenza con la D.G.R. n. 387 del 31.03.2025.



Il giorno 30/05/2025,

IL DIRIGENTE DELLA STRUTTURA PROPONENTE

Visti:

- l'art. 15 della legge 7 agosto 1990, n. 241 e ss.mm.ii., il quale prevede la possibilità per le amministrazioni pubbliche di concludere tra loro accordi per disciplinare lo svolgimento in collaborazione di attività di interesse comune;
- gli artt. 4,5 e 6 della L.R. 4 febbraio 1997 n. 7;
- gli artt. 4 e 16 del D.Lgs. n. 165 del 30.03.2001 e ss.mm.ii.;
- l'art. 18 del D.Lgs. 196/2003 "Codice in materia di protezione dei dati personali" in merito ai Principi applicabili ai trattamenti effettuati dai soggetti pubblici, integrato con le modifiche introdotte dal D.Lgs. 101/2018 per l'adeguamento della normativa nazionale alle disposizioni del Regolamento (UE) 2016/679 (GDPR);
- Lo Statuto della Regione Puglia approvato con L.R. n. 7/2004 e ss.mm.ii.;
- gli artt. 20 e 21 del Codice dell'Amministrazione Digitale (CAD), di cui al D.Lgs. n. 82/2005 e ss.mm.ii.;
- la L.R. 20.06.2008, n. 15 e ss.mm.ii. "Principi e linee guida in materia di trasparenza dell'attività amministrativa nella Regione Puglia";
- l'art. 32 della legge 18 giugno 2009, n. 69, che prevede l'obbligo di sostituire la pubblicazione tradizionale all'Albo ufficiale con la pubblicazione di documenti digitali sui siti informatici;
- il Regolamento UE n. 679/2016, "relativo alla protezione delle persone fisiche con riguardo al trattamento dei dati personali, nonché alla libera circolazione di tali dati e che abroga la direttiva 95/46/CE (regolamento generale sulla protezione dei dati)" e il successivo D.Lgs. n. 101/2018 recante "Disposizioni per l'adeguamento della normativa nazionale alle disposizioni del regolamento (UE) 2016/679 del Parlamento europeo e del Consiglio, del 27 aprile 2016";
- Delibera di Giunta Regionale n. 1328/2020, ad oggetto "Approvazione modelli di Accordi Data Protection: Accordo Titolare-Responsabile ex art. 28 GDPR ed Accordo di Contitolarità ex art. 26 GDPR", con la quale si è provveduto all'approvazione dei modelli di Accordi Data Protection, e segnatamente il Modello di Accordo tra Titolare e Responsabile ai sensi dell'art. 28 GDPR e il Modello di Accordo di Contitolarità ai sensi dell'art. 26 GDPR, la cui stipula è demandata ai Dirigenti regionali nella loro qualità di Designati al trattamento dei dati per quanto di rispettiva competenza ex DGR n. 145 del 30.1.2019;



- la D.G.R. n. 1974 del 07.12.2020 avente ad oggetto: “Approvazione Atto di Alta Organizzazione. Modello Organizzativo “MAIA 2.0””;
- il Decreto del Presidente della Giunta Regionale 22 gennaio 2021, n. 22 avente ad oggetto: “Modello Organizzativo MAIA 2.0”, pubblicato sul BURP n. 15 del 28.01.2021;
- la D.G.R. n. 685 del 26.04.2021 con la quale la Giunta Regionale ha conferito l’incarico di Direttrice del Dipartimento Sviluppo Economico all’avv. Gianna Elisa Berlingiero nonché i successivi provvedimenti di proroga nn. 598/2024, 613/2024, 854/2024, 932/2024, 1262/2024, 1409/2024, 1544/2024, 1/2025 e 309/2025;
- la Legge Regionale 15 Giugno 2023, n. 18 “Ordinamento del Bollettino Ufficiale della Regione Puglia (BURP) e disciplina delle forme e modalità di pubblicazione degli atti”;
- la D.G.R. n. 282 del 14.03.2024 recante “Modifiche ed integrazioni alla deliberazione di Giunta Regionale 7 dicembre 2020 n. 1974 e ss.mm.ii. - Nuove istituzioni, rimodulazioni e soppressioni di strutture dirigenziali”, con la quale, tra l’altro, si è provveduto a rinominare la Sezione Aree di Crisi Industriale in Sezione Politiche per lo Sviluppo delle Aree Produttive ed Industriali;
- il D.P.G.R. n. 127 del 26.03.2024 con il quale sono state adottate integrazioni e modifiche all’atto di Alta Organizzazione denominato Modello Ambidestro per l’Innovazione della macchina Amministrativa regionale “MAIA 2.0”, approvato con D.P.G.R. n. 22 del 22 gennaio 2021 e ss.mm.ii.;
- la D.G.R. n. 477 del 15.04.2024 e successiva Deliberazione del 30 aprile 2024 n. 563, con la quale la Giunta Regionale ha approvato le variazioni delle funzioni organizzative quali modifiche delle corrispondenti Sezioni dell’allegato A della Deliberazione di Giunta Regionale 28 luglio 2021 n. 1289 con la quale erano state approvate l’istituzione e le funzioni delle Sezioni del Modello MAIA 2.0;
- la D.G.R. n. 787 del 11.06.2024 di conferimento incarico di direzione della Sezione Politiche per lo Sviluppo delle Aree Produttive e Industriali afferente al Dipartimento Sviluppo Economico alla dott.ssa Claudia Claudi;
- la DGR n. 1576 del 30.09.2021 con la quale la Giunta Regionale ha conferito l’incarico di Dirigente della Sezione Competitività al Dott. Giuseppe Pastore, nonché i successivi provvedimenti di proroga nn. 854 del 19 giugno 2024, 932 del 28 giugno 2024, 1022 del 15 luglio 2024, 1262 del 16 settembre 2024, 1409 del 15 ottobre 2024, 1544 del 18 novembre 2024, 1641 del 28 novembre 2024, 132 del 14 febbraio 2025, 398 del 31 marzo 2025 e da ultimo, con deliberazione n. 582 del 30 aprile 2025, la Giunta ha prorogato, tra l’altro, l’incarico apicale citato sino al 30 giugno 2025.



Visti altresì:

- la D.G.R. 15 settembre 2021, n. 1466 recante l'approvazione della Strategia regionale per la parità di genere, denominata "Agenda di Genere";
- la D.G.R. 26 settembre 2024, n. 1295 recante "Valutazione di Impatto di Genere (VIG). Approvazione indirizzi metodologico - operativi e avvio fase strutturale".

Premesso che:

- la Regione Puglia rappresenta un territorio di eccellenza e di grandi potenzialità per gli investitori nazionali ed esteri, grazie a fattori chiave quali la sua posizione geografica, la disponibilità di una buona rete di infrastrutture di trasporto (quali ferrovie, porti ed aeroporti), un sistema universitario che copre tutti gli ambiti di studio, la presenza di molti cluster industriali distribuiti nell'intero territorio regionale e un tessuto di PMI attive in diversi settori manifatturieri e dei servizi ben integrati nelle catene globali del valore. In particolare, gli investimenti esteri portano con sé una serie di opportunità quali maggiore crescita, attrazione di capitali, innovazione, trasferimento tecnologico e integrazione globale, nonché il contrasto alla delocalizzazione e la salvaguardia dei livelli occupazionali. Pertanto per le PMI pugliesi, che spesso hanno difficoltà a competere a livello globale a causa delle limitate risorse a disposizione, accedere a nuovi capitali e know-how tramite fusioni o acquisizioni può rappresentare la chiave per l'espansione e l'innovazione. Inoltre, l'apertura del capitale sociale ad investitori esteri permette alle imprese di accedere a risorse finanziarie aggiuntive per sostenere la propria crescita e di beneficiare delle competenze e delle reti degli investitori esterni. Aumentare l'attrattività del territorio regionale per gli investitori nazionali ed esteri, al fine di accrescere la competitività e la produttività del sistema economico pugliese a partire dai settori strategici, rappresenta, quindi, un obiettivo di primaria importanza delle politiche di sviluppo regionale;
- nell'ultimo biennio si è palesato un forte interessamento per il territorio pugliese ai fini dell'insediamento industriale e produttivo anche di grandi multinazionali, riscontrando tuttavia difficoltà nel reperimento di aree idonee;
- l'attrazione di investimenti sul territorio regionale risulta essere un'attività strategicamente rilevante e necessita di competenze specialistiche e risorse dedicate, al fine di promuovere internazionalmente l'immagine della Puglia attraverso il diretto contatto con realtà istituzionali, imprenditoriali e produttive nazionali ed estere, per diffondere la conoscenza della Puglia e dei sistemi produttivi locali e territoriali di eccellenza;
- con nota del Ministero delle Imprese e del Made in Italy prot. n. mimit.AOO_SG.REGISTRO UFFICIALE.U.0000331.23-01-2024 si chiede alla Conferenza delle Regioni e delle Province Autonome di volerle coinvolgere nella prosecuzione delle attività del progetto di mappatura delle aree insediative



industriali *“attraverso l’individuazione di asset privati liberi da oneri e diritti di terzi, non soggetti a procedure concorsuali, ad obblighi di bonifica o adempimenti di caratterizzazione ambientale”*. Nella medesima nota viene inoltre specificato che *“Per Brownfield privato si intende un sito a proprietà privata già utilizzato per scopi industriali e che si prevede mantenga la medesima destinazione urbanistica di tipo industriale. La definizione esclude siti dismessi per i quali i poteri pubblici locali prevedano riutilizzi diversi da quelli industriali. Nella definizione possono rientrare anche siti non ancora dismessi ma per i quali la proprietà ha già deliberato la volontà di alienazione”*.

Considerato che:

- con D.G.R. n. 387 del 31.03.2025 la Giunta Regionale ha deliberato quanto segue:
 1. di esprimere l’indirizzo affinché si provveda alla rilevazione sul territorio regionale di “opportunità di insediamento”, costituite da aree edificabili ed edifici esistenti a vocazione produttiva, di proprietà pubblica o privata, da poter promuovere presso nuovi possibili investitori, anche esteri, attraverso iniziative dedicate;
 2. di incaricare la Sezione Politiche per lo Sviluppo delle Aree Produttive e Industriali, in collaborazione, per gli aspetti di competenza, con la Sezione Competitività a redigere ed approvare lo schema di Avviso relativo alla “Manifestazione di interesse finalizzata alla mappatura di opportunità insediative e di investimento nella Regione Puglia”;
 3. di stabilire che l’istruttoria delle adesioni alla “Manifestazione di interesse finalizzata alla mappatura di opportunità insediative e di investimento nella Regione Puglia”, di cui al punto precedente, sarà svolta dalla Sezione Politiche per lo Sviluppo delle Aree Produttive e Industriali in collaborazione, per gli aspetti di competenza, con la Sezione Competitività.

Ravvisata, pertanto, la necessità di:

- di approvare lo schema di avviso pubblico denominato “Manifestazione di interesse finalizzata alla mappatura di opportunità insediative e di investimento nella Regione Puglia”, allegato A al presente provvedimento di cui costituisce parte integrante e sostanziale, nel quale si definiscono i requisiti delle opportunità di insediamento quali la destinazione d’uso produttiva e la superficie minima, quest’ultima distinta tra opportunità di insediamento “greenfield” e “brownfield”, le modalità e i tempi di presentazione delle proposte di adesione da parte dei soggetti interessati e le relative procedure istruttorie;
- di approvare anche i seguenti allegati: Scheda di Rilevazione Brownfield (Allegato B), Scheda di Rilevazione Greenfield (Allegato C), Dichiarazione sostitutiva di destinazione urbanistica (Allegato D), Scheda autorizzazione inserimento portale Invest in Italy del CAIE (Allegato E) e Guida alla



realizzazione dello shapefile del lotto (Allegato F), concernenti la modulistica necessaria per la presentazione delle proposte di adesione e che costituiscono parte integrante e sostanziale del presente provvedimento.

**Verifica ai sensi del Regolamento UE n. 679/2016 e
del D.Lgs. n. 196/2003, come modificato dal D.Lgs. n. 101/2018
Garanzie di riservatezza**

La pubblicazione dell'atto all'Albo, salve le garanzie previste dalla Legge n. 241/90 in tema di accesso ai documenti amministrativi, avviene nel rispetto della tutela della riservatezza dei cittadini secondo quanto disposto dal Regolamento UE n. 679/2016 in materia di protezione dei dati personali, nonché dal D.Lgs. n. 196/2003 come modificato dal D.Lgs. n. 101/2018, ed ai sensi del vigente Regolamento Regionale n. 5/2006 per il trattamento dei dati sensibili e giudiziari, in quanto applicabile.

Ai fini della pubblicità legale, l'atto destinato alla pubblicazione è redatto in modo da evitare la diffusione di dati personali identificativi non necessari ovvero il riferimento alle particolari categorie di dati previste dagli articoli 9 e 10 del Regolamento citato; qualora tali dati fossero indispensabili per l'adozione dell'atto, essi sono trasferiti in documenti separati, esplicitamente richiamati.

ADEMPIMENTI CONTABILI

ai sensi del D.Lgs. n. 118/2011 e successive modifiche ed integrazioni

La presente determinazione non comporta implicazioni di natura finanziaria sia di entrata che di spesa e dalla stessa non deriva alcun onere a carico del Bilancio Regionale.

- sulla base delle risultanze istruttorie di cui innanzi;
- viste le attestazioni in calce al presente provvedimento;
- ritenuto di dover provvedere in merito;
- rilevata l'insussistenza di situazioni, anche potenziali, di conflitto di interessi ai sensi dell'art. 6 bis della L. 241/1990 e ss.mm.ii., dell'art. 7 del D.P.R. n. 62/2013 e dell'art. 7 del Codice di comportamento dei dipendenti della Regione Puglia;

DETERMINA

Di prendere atto di quanto espresso in narrativa, che costituisce parte integrante e sostanziale del presente atto e che qui si intende integralmente riportato.

Di prendere atto delle dichiarazioni e attestazioni riportate nella sezione "Adempimenti contabili", che costituiscono parte integrante e sostanziale del presente atto e che qui si intendono integralmente riportate.

Di approvare lo schema di avviso pubblico denominato "Manifestazione di interesse



finalizzata alla mappatura di opportunità insediative e di investimento nella Regione Puglia", allegato A al presente provvedimento di cui costituisce parte integrante e sostanziale, nel quale si definiscono i requisiti delle opportunità di insediamento quali la destinazione d'uso produttiva e la superficie minima, quest'ultima distinta tra opportunità di insediamento "greenfield" e "brownfield", le modalità e i tempi di presentazione delle proposte di adesione da parte dei soggetti interessati e le relative procedure istruttorie.

Di approvare anche i seguenti allegati: Scheda di Rilevazione Brownfield (Allegato B), Scheda di Rilevazione Greenfield (Allegato C), Scheda autorizzazione inserimento portale Invest in Italy del CAIE (Allegato D) e Dichiarazione sostitutiva di destinazione urbanistica (Allegato E) e Guida alla realizzazione dello shapefile del lotto (Allegato F), concernenti la modulistica necessaria per la presentazione delle proposte di adesione e che costituiscono parte integrante e sostanziale del presente provvedimento.

Il presente provvedimento:

- sarà trasmesso in formato digitale al Segretariato Generale della G.R.;
- sarà consultabile sul sito istituzionale www.regione.puglia.it – Amministrazione Trasparente – Provvedimenti – Provvedimenti dirigenti amministrativi.

ALLEGATI INTEGRANTI

Documento - Impronta (SHA256)
ALLEGATO A_AVVISO MANIFESTAZIONE DI INTERESSE.pdf - e9f9f688af025b2be21dd1dbb81550fa3da1814b40619aa19804c0cb14fb18e5
ALLEGATO B_Scheda di Rilevazione Brownfield.pdf - c00fb8e97942f49eb7b59f18716ceff45d4887500043479e47a0320bae4dd128
ALLEGATO C_Scheda di Rilevazione Greenfield.pdf - c78daaa9e5a998985e82e334b28a9c7817a42c1dc2ab8d10db24834a8a7cf150
ALLEGATO D_Dichiarazione Sostitutiva di Destinazione Urbanistica.pdf - 97e3a1c79c2c86746064fb79e4c69d7083c1ecc5d22829a6f15fff1704899cc1
ALLEGATO E_Scheda di Autorizzazione CAIE.pdf - 1612543a11cc6347b066da40a8777a7843c85b23186db994feed027667acc058
ALLEGATO F_Guida alla realizzazione dello shapefile del lotto.pdf - 862daa22b671b97b6f187e713a5f75a239e5a7aedc8dc94fe83d5a8a96e98519

Il presente Provvedimento è direttamente esecutivo.



**REGIONE
PUGLIA**

Dipartimento Sviluppo Economico

Sezione Politiche per lo Sviluppo delle Aree
Produttive e Industriali

Basato sulla proposta n. 182/DIR/2025/00018 dei sottoscrittori della proposta:

Il Funzionario Istruttore
Andrea Conversano

Il Dirigente della Sezione Competitività
Giuseppe Pastore

Firmato digitalmente da:

Il Dirigente della Sezione Politiche per lo Sviluppo delle Aree Produttive e Industriali
Claudia Claudi

Manifestazione di interesse finalizzata alla mappatura di opportunità insediative e di investimento nella Regione Puglia



Sommario

Art. 1 – Contesto e finalità dell’avviso.....	2
Art. 2 – Destinatari dell’Avviso	3
Art. 3 – Requisiti delle opportunità di insediamento	3
Art. 4 – Modalità di presentazione delle adesioni.....	3
Art. 5 – Valutazione delle adesioni, esiti della procedura e follow-up.....	5
Art. 6 – Impegni dei proponenti	5
Art. 7 – Cancellazione dall’elenco.....	6
Art. 8 – Informazioni generali.....	6
Art. 9 – Informativa ai sensi dell’art. 13 del Regolamento 2016/679/UE – GDPR	6

Art. 1 – Contesto e finalità dell’avviso

1.1. La Regione Puglia rappresenta un territorio di eccellenza e di grandi potenzialità per gli investitori nazionali ed esteri, grazie a fattori chiave quali la sua posizione geografica, la disponibilità di una buona rete di infrastrutture di trasporto (quali ferrovie, porti ed aeroporti), un sistema universitario che copre tutti gli ambiti di studio, la presenza di molti cluster industriali distribuiti nell’intero territorio regionale e un tessuto di PMI attive in diversi settori manifatturieri e dei servizi ben integrati nelle catene globali del valore. In particolare, gli investimenti esteri portano con sé una serie di opportunità quali maggiore crescita, attrazione di capitali, innovazione, trasferimento tecnologico e integrazione globale, nonché il contrasto alla delocalizzazione e la salvaguardia dei livelli occupazionali. Pertanto per le PMI pugliesi, che spesso hanno difficoltà a competere a livello globale a causa delle limitate risorse a disposizione, accedere a nuovi capitali e know-how tramite fusioni o acquisizioni può rappresentare la chiave per l’espansione e l’innovazione. Inoltre, l’apertura del capitale sociale ad investitori esteri permette alle imprese di accedere a risorse finanziarie aggiuntive per sostenere la propria crescita e di beneficiare delle competenze e delle reti degli investitori esterni. Aumentare l’attrattività del territorio regionale per gli investitori nazionali ed esteri, al fine di accrescere la competitività e la produttività del sistema economico pugliese a partire dai settori strategici, rappresenta, quindi, un obiettivo di primaria importanza delle politiche di sviluppo regionale.

Per quanto sopra, favorire l’insediamento nel territorio regionale di nuovi insediamenti produttivi di imprese o aggregazioni di imprese e l’espansione di insediamenti esistenti, anche mediante la realizzazione di programmi di riconversione produttiva o il riutilizzo di impianti inutilizzati o dismessi, rappresenta per la politica regionale un obiettivo di assoluta rilevanza.

Al fine di facilitare la definizione di un sistema efficace di strumenti, che possono assumere la forma di semplificazioni amministrative, incentivi e agevolazioni, volti a supportare le imprese che intendono investire e produrre in Puglia, un importante punto di partenza è rappresentato dalla mappatura delle opportunità di insediamento e di investimento presenti sul territorio; ciò consente, da un lato, di fornire ai potenziali investitori un quadro aggiornato del contesto in cui inserire la loro realtà produttiva e, dall’altro, di costruire un’offerta di investimento, da presentare

ai predetti investitori, ampia, strutturata e fondata sugli asset e le vocazioni del territorio regionale.

- 1.2. La manifestazione d'interesse oggetto del presente Avviso è finalizzata a rilevare la disponibilità di "opportunità di insediamento", costituite da edifici esistenti a vocazione produttiva ed in subordine da aree edificabili, di proprietà pubblica o privata, da poter promuovere presso nuovi possibili investitori attraverso iniziative dedicate. Inoltre, la partecipazione alla presente manifestazione d'interesse permette di aderire all'iniziativa del Ministero delle Imprese e del Made in Italy (MIMIT) finalizzata alla mappatura delle aree insediative industriali da inserire nel portale affidato alla gestione della Segreteria Tecnica del Comitato Attrazione Investimenti Esteri (CAIE).
- 1.3. Il presente Avviso ha scopo esclusivamente esplorativo e non comporta l'instaurazione di posizioni giuridiche o obblighi negoziali nei confronti della Regione Puglia.

Art. 2 – Destinatari dell'Avviso

- 2.1. L'iniziativa oggetto del presente Avviso è rivolta a soggetti pubblici privati (nel seguito anche "soggetti proponenti") proprietari di asset, sotto forma di edifici ed aree esistenti (brownfield) a vocazione produttiva (industriale/artigianale) ovvero, in subordine, di aree edificabili aventi già destinazione produttiva nello strumento urbanistico generale del Comune (greenfield), che intendano renderli disponibili, unitamente alle informazioni utili, ai potenziali investitori anche esteri.

Art. 3 – Requisiti delle opportunità di insediamento

- 3.1. Le aree di potenziale interesse con riferimento alle quali i soggetti proponenti, di cui al precedente art. 2, aderiscono alla manifestazione di interesse oggetto del presente Avviso devono rientrare in una delle seguenti categorie:

- opportunità di insediamento "brownfield": area o fabbricato con destinazione d'uso urbanistica di tipo produttiva avente **superficie lorda di pavimento (SLP) pari ad almeno 5.000 mq.**;
- opportunità di insediamento "greenfield": area edificabile con destinazione d'uso urbanistica di tipo produttiva o logistica con specifica classificazione in ordine all'attività produttiva prevista nello strumento urbanistico generale del Comune ove l'area insiste, avente una **superficie territoriale pari ad almeno 20.000 mq.**

Gli asset da candidare devono essere liberi da oneri e diritti di terzi, non soggetti a procedure concorsuali, ad obblighi di bonifica o adempimenti di caratterizzazione ambientale.

Sono esclusi i siti dismessi per i quali le amministrazioni locali prevedano riutilizzi diversi da quelli industriali.

Possono rientrare nella definizione di "opportunità di insediamento" anche siti non ancora dismessi ma per i quali la proprietà abbia già deliberato la volontà di alienazione.

Art. 4 – Modalità di presentazione delle adesioni

- 4.1. I soggetti interessati possono presentare la propria adesione alla manifestazione di interesse alla Sezione Politiche per lo Sviluppo delle Aree Produttive e Industriali, mediante la compilazione dell'istanza attraverso apposita piattaforma telematica, disponibile sul sito internet raggiungibile tramite il seguente link:

https://regionepuglia.elixforms.it/rwe2/module_preview.jsp?MODULE_TAG=OPP_IN_2025

L'istanza potrà essere presentata:

- a) dal soggetto interessato ovvero da un soggetto da esso delegato (vedasi paragrafo 4.2., lett. d)), nel caso di asset di proprietà di persone fisiche. Nel caso di adesione diretta (cioè in assenza di delegati) da parte di una persona fisica, la sottoscrizione della documentazione potrà avvenire anche in forma autografa, allegando ai documenti sottoscritti un documento d'identità in corso di validità del sottoscrittore;
- b) dal legale rappresentante, nel caso di asset di proprietà di imprese;
- c) dal soggetto deputato in base a leggi, statuto o regolamenti dell'Ente, nel caso di asset di proprietà di Enti pubblici o privati.

È possibile delegare soggetti terzi alla presentazione telematica della domanda e, in tale caso, è necessario allegare la delega firmata digitalmente dal delegante. È ammessa anche la firma autografa della delega che, a differenza di quella digitale, richiede l'obbligo di allegare anche un documento di riconoscimento fronte/retro ed in corso di validità del delegante.

4.2. A corredo della manifestazione di interesse occorre presentare la seguente documentazione, sottoscritta digitalmente o in forma autografa i sensi del precedente paragrafo 4.2 lett. a), ove prevista:

- a) per le sole persone fisiche, nel caso di adesione per il tramite di un soggetto delegato, documentazione attestante la delega concessa, in formato .pdf;
- b) nel caso di opportunità insediative "brownfield", la scheda di rilevazione di cui all'**Allegato B** al presente Avviso, in formato .xls o .xlsx (excel) e .pdf;
- c) nel caso di opportunità insediative "greenfield", la scheda di rilevazione di cui all'**Allegato C** al presente Avviso, in formato .xls o .xlsx (excel) e .pdf;
- d) nel caso in cui il soggetto proponente non abbia la disponibilità esclusiva dell'asset, dichiarazione di assenso sottoscritta dai terzi titolari di altri diritti reali o obbligatori;
- e) dichiarazione sostitutiva atto di notorietà di destinazione urbanistica e di presenza/assenza di vincoli dell'area edificabile o del fabbricato oggetto dell'opportunità insediativa (**Allegato D** al presente Avviso);
- f) la scheda di adesione all'iniziativa del Ministero delle Imprese e del Made in Italy (MIMIT) finalizzata alla mappatura delle aree insediative industriali da inserire nel portale affidato alla gestione della Segreteria Tecnica del Comitato Attrazione Investimenti Esteri (CAIE), scheda di autorizzazione di cui all'**Allegato E** al presente Avviso;
- g) *shapefile* dell'area edificabile o dell'edificio (e relative pertinenze) oggetto dell'opportunità insediativa secondo le modalità descritte nell'**Allegato F** al presente Avviso (documento non obbligatorio ma fortemente consigliato ai fini di una più agevole localizzazione dell'area);
- h) documentazione fotografica e planimetrica dell'area edificabile o dell'edificio oggetto dell'opportunità insediativa;
- i) eventuale ulteriore documentazione descrittiva dello stato di fatto e di consistenza dell'area, degli immobili e delle eventuali impianti/attrezzature/macchinari presenti;
- j) eventuali studi geologici e ambientali eventualmente disponibili;
- k) eventuale collocazione all'interno della mappa degli aiuti di stato o all'interno di aree di crisi industriali.

4.3. La manifestazione di interesse potrà essere presentata a far data del 03 giugno 2025 e fino al 31 dicembre 2025, salvo proroga disposta dalla Regione con avviso pubblicato con le stesse modalità.

- 4.4. La manifestazione di interesse è resa nella forma di dichiarazione sostitutiva di certificazione/atto di notorietà ai sensi degli artt. 46 e 47 del D.P.R. n. 445/2000 ed è soggetta alla responsabilità anche penale di cui all'art. 76 dello stesso in caso di dichiarazioni mendaci.
- 4.5. Tenuto conto delle modalità di presentazione di cui ai paragrafi da 1 a 4, la manifestazione di interesse è irricevibile quando:
- non risulti firmata digitalmente ovvero risulti firmata con firma digitale basata su un certificato elettronico revocato, scaduto o sospeso, salvo quanto previsto al paragrafo 4.1 lett. a);
 - non sia presentata nei termini di cui al paragrafo 4.3;
 - è redatta e/o sottoscritta e/o inviata secondo modalità non previste dal presente Avviso;
 - non sia corredata dalla documentazione obbligatoria richiesta al precedente paragrafo 4.2.

Art. 5 – Valutazione delle adesioni, esiti della procedura e follow-up

- 5.1. L'istruttoria delle adesioni si basa su una verifica di ammissibilità formale, nonché su una valutazione tecnica volta a verificare la conformità dell'opportunità di insediamento oggetto dell'adesione con i requisiti del presente Avviso, eseguita dalla Sezione Politiche per lo Sviluppo delle Aree Produttive e Industriali in collaborazione con la Sezione Competitività per gli aspetti di competenza.
- 5.2. L'elenco delle opportunità di insediamento ritenute idonee sarà pubblicato nel sito della Regione Puglia (<https://www.regione.puglia.it/web/competitivita-e-innovazione/elenco-bandi>) e sui portali istituzionali nazionali finalizzati a favorire lo sviluppo, nel territorio regionale, di nuovi insediamenti produttivi, mentre la mappatura di tali aree industriali, assieme alle informazioni necessarie alla corretta consultazione, sarà pubblicata sul portale regionale dedicato (attualmente www.sit.puglia.it - sezione Banche Dati - Mappatura aree Industriali "Brownfield" e "Greenfield");
- 5.3. La Regione Puglia utilizzerà le informazioni raccolte per il tramite del presente Avviso nelle attività di promozione delle opportunità di insediamento e nell'assistenza agli investitori interessati. Tali attività, oltre che nella pubblicazione sui portali istituzionali dedicati all'attrazione degli investimenti, potranno essere oggetto di specifiche iniziative di promozione su scala regionale, nazionale e internazionale quali, a titolo esemplificativo, eventi, meeting, conferenze, convegni, fiere, campagne di comunicazione, da realizzarsi nel quadro di vigenti accordi/protocolli di intesa e nel più ampio contesto della collaborazione istituzionale tra la Regione Puglia e gli Enti della diplomazia economica italiana (MAECI e rete rappresentanze diplomatiche, MIMIT, ICE Agenzia e rete Desk Attrazione esteri, Invitalia, CAIE, etc.) ed estera (es. Camere di Commercio estere). Infine, le informazioni raccolte in esito al presente Avviso potranno essere utilizzate per interventi di facilitazione dell'incontro domanda-offerta tra i potenziali investitori e i soggetti proponenti e per la realizzazione di servizi di supporto e accompagnamento agli investitori sul territorio e nei rapporti con la Pubblica Amministrazione.

Art. 6 – Impegni dei proponenti

- 6.1. I soggetti le cui opportunità di insediamento proposte sono incluse nell'elenco di cui al precedente art. 5, par. 5.2, si impegnano a collaborare con la Regione Puglia per le seguenti attività:
- aggiornamento periodico, almeno trimestrale, delle informazioni relative alle opportunità di insediamento;

- promozione delle opportunità di insediamento nel quadro delle attività descritte all'art. 5, par. 5.3;
- assistenza ai potenziali investitori;
- segnalazione di eventuali contatti avviati con investitori interessati e che potrebbero necessitare di assistenza in fase di insediamento;
- indicazione di un referente per le attività relative alla manifestazione d'interesse.

Art. 7 – Cancellazione dall'elenco

- 7.1. La cancellazione delle opportunità insediative dall'elenco di cui all'art. 5, par. 5.2 e dai siti/piattaforme/iniziative collegate ha luogo nei seguenti casi:
- a) per volontà e su richiesta del soggetto proponente;
 - b) nell'eventualità in cui non vengano prodotte da parte del soggetto proponente le informazioni necessarie alle attività correlate al presente Avviso e/o venga meno la disponibilità del soggetto proponente a collaborare per l'assistenza al potenziale investitore.

Art. 8 – Informazioni generali

- 8.1. Copia integrale del presente Avviso è pubblicata nel Bollettino ufficiale della Regione Puglia e sul sito istituzionale: <https://www.regione.puglia.it/web/competitivita-e-innovazione/elenco-bandi>.
- 8.2. Informazioni e chiarimenti relativi al presente avviso potranno essere chiesti alla Regione Puglia - Sezione Politiche per lo Sviluppo delle Aree Produttive e Industriali, telefonando al numero 080/5405990 e a mezzo e-mail al seguente indirizzo: areedicrisi@regione.puglia.it.
- 8.3. Le comunicazioni tra Regione e soggetti aderenti avverranno esclusivamente tramite PEC all'indirizzo: sezioneareedicrisi.regione.puglia@pec.rupar.puglia.it.
- 8.4. Responsabile del procedimento è la Dirigente della Sezione Politiche per lo Sviluppo delle Aree Produttive e Industriali con sede in Bari, Corso S. Sonnino n. 177.
- 8.5. Gli atti connessi al presente avviso sono custoditi e visionabili presso la Sezione Politiche per lo Sviluppo delle Aree Produttive e Industriali, con sede in Bari, Corso S. Sonnino n. 177. L'accesso agli atti avviene secondo le modalità previste dalla Legge n. 241/90 e ss.mm.ii..

Art. 9 – Informativa ai sensi dell'art. 13 del Regolamento 2016/679/UE – GDPR

- 9.1. In base al Regolamento (UE) n. 679 del 27 aprile 2016 (General Data Protection Regulation – GDPR) "ogni persona ha diritto alla protezione dei dati di carattere personale che la riguardano". I trattamenti di dati personali sono improntati ai principi di correttezza, liceità e trasparenza, tutelando la riservatezza dell'interessato e i suoi diritti. Il trattamento dei dati forniti alla Regione Puglia a seguito della partecipazione all'avviso avviene esclusivamente per le finalità dell'avviso stesso e per scopi istituzionali.
- I dati raccolti non saranno oggetto di comunicazione a terzi, se non per le predette finalità dell'avviso ovvero per obbligo di legge, né saranno oggetto di diffusione; essi potranno essere comunicati agli enti preposti per la verifica delle dichiarazioni rese ai fini della partecipazione all'Avviso ai sensi del D.P.R.n. 445/2000 e ad ogni soggetto che abbia interesse ai sensi della Legge n. 241/1990 e ss.mm.ii.;

La raccolta ed il trattamento dei dati saranno effettuati mediante strumenti informatici, telematici e manuali.

I dati saranno trattati secondo quanto previsto dalla normativa e diffusi in forma di pubblicazione secondo le norme che regolano la pubblicità degli atti amministrativi presso la Regione Puglia, e sul sito internet della Regione Puglia, per ragioni di pubblicità circa gli esiti finali delle procedure amministrative.

I dati personali riferibili ai soggetti partecipanti, trattati da persone autorizzate, potranno essere comunicati ad altre Strutture regionali e/o altre Amministrazioni pubbliche, a fini di controllo sulle linee di finanziamento, e non saranno diffusi. Potranno essere trattati inoltre a fini di archiviazione (protocollo e conservazione documentale) nonché, in forma aggregata, a fini statistici e di monitoraggio.

- 9.2. Il Titolare del trattamento dei dati è la Regione Puglia, con sede in Lungomare Nazario Sauro, n. 33 – 70121 Bari.
- 9.3. Il Designato al trattamento, ai sensi della Deliberazione della Giunta Regionale n. 145 del 30 gennaio 2019, è la Dirigente della Sezione Politiche per lo Sviluppo delle Aree Produttive e Industriali.
- 9.4. Il Responsabile della Protezione dei dati personali (RPD), ai sensi e per gli effetti della D.G.R. n. 2297/2019, è il Dirigente della Sezione Affari istituzionali e Giuridici della Regione Puglia, che può essere contattato al seguente indirizzo e-mail: rpd@regione.puglia.it.
- 9.5. Il conferimento dei dati discende da un obbligo legale in relazione alle finalità sopra descritte; l'eventuale rifiuto a fornire i dati determina l'esclusione della manifestazione di interesse alla partecipazione al presente avviso. Si precisa che ai fini delle procedure sopra indicate, con riferimento agli articoli 9 e 10 del Regolamento UE n. 2016/679, non sono richiesti dati qualificabili come "categorie particolari di dati personali" e cioè quei dati che rivelano "l'origine razziale o etnica, le opinioni politiche, le convinzioni religiose o filosofiche, o l'appartenenza sindacale, nonché dati genetici, dati biometrici intesi a identificare in modo univoco una persona fisica, dati relativi alla salute o alla vita sessuale o all'orientamento sessuale della persona".
- 9.6. I dati vengono trattati nel rispetto dei principi di liceità, correttezza, trasparenza, esattezza, pertinenza e non eccedenza, adottando misure di sicurezza organizzative, tecniche ed informatiche adeguate, con l'ausilio di strumenti informatici, con logiche strettamente correlate alle finalità del trattamento.
- 9.7. Nel rispetto dei principi di liceità, limitazione delle finalità e minimizzazione dei dati, ai sensi dell'art. 5 GDPR 2016/679, i dati personali saranno conservati presso gli uffici della Sezione Politiche per lo Sviluppo delle Aree Produttive e Industriali per il tempo necessario alla conclusione del procedimento stesso e, successivamente, per il periodo di legge previsto per questa tipologia di documenti della Pubblica Amministrazione. È fatta salva la conservazione per periodi più lunghi per fini di archiviazione nel pubblico interesse, di ricerca scientifica o storica o a fini statistici secondo quanto previsto dall'art. 5, co. 1, lett. e) GDPR.
- 9.8. Ai sensi degli artt. 15 e seguenti del Regolamento UE 2016/679 l'interessato può esercitare i seguenti diritti, presentando apposita istanza al Titolare del trattamento, attraverso i dati di contatto del Designato al trattamento ex DGR 145/2019 (Dirigente della Struttura organizzativa competente per materia) come innanzi indicato, o in alternativa contattando il Responsabile della Protezione dei dati al punto di contatto come innanzi indicato:

- Diritto d'accesso: l'interessato ha il diritto di ottenere la conferma che sia o meno in corso un trattamento di dati personali che lo riguardano e, in tal caso, di ottenere l'accesso ai dati personali e alle informazioni specificate nell'art. 15 GDPR;
- Diritto di rettifica: l'interessato ha il diritto di ottenere, senza ingiustificato ritardo, la rettifica dei dati personali inesatti che lo riguardano e l'integrazione dei dati personali incompleti, anche fornendo una dichiarazione integrativa;
- Diritto alla cancellazione: l'interessato ha il diritto di ottenere, senza ingiustificato ritardo, la cancellazione dei dati personali che lo riguardano, qualora sussistano i motivi specificati nell'art. 17 GDPR;
- Diritto di limitazione di trattamento: l'interessato ha il diritto di ottenere la limitazione del trattamento quando ricorre una delle ipotesi previste dall'art. 18 GDPR;
- Diritto alla portabilità dei dati: l'interessato ha il diritto di ricevere in un formato strutturato, di uso comune e leggibile da dispositivo automatico i dati personali che lo riguardano ed ha il diritto di trasmettere tali dati ad un altro titolare del trattamento, senza impedimenti da parte del titolare del trattamento cui li ha forniti, qualora ricorrano i presupposti previsti dall'art. 20 del GDPR;
- Diritto di opposizione: l'interessato ha il diritto di opporsi in qualsiasi momento, per motivi connessi alla sua situazione particolare, al trattamento dei dati personali.

9.9. Gli interessati che ritengono che il presente trattamento dei dati personali avvenga in violazione di quanto previsto dal GDPR hanno diritto a proporre reclamo, ai sensi dell'art. 77 del Regolamento UE 2016/679, al Garante per la protezione dei dati personali, Piazza Venezia 11 – 00187 Roma, protocollo@gpdp.it, o di adire il Giudice ordinario, ai sensi dell'art. 79 del GDPR.

Modulo verticale soluzione insediativa - BROWNFIELD	
Regione	
Provincia	
Comune	
Catasto	Fabbricati
Dati catastali	
Coordinate in formato UTM WGS 84 fuso 33N	
Area totale (mq)	Numero Intero
Dimensione totale delle sole aree coperte (mq)	Numero Intero
Altezza massima (metri)	Possibile numero decimale
Eventuali coperture residuali	
Numero edifici che compongono le aree coperte	Numero Intero
Precedente utilizzo dell'asset industriale	Settore
Modalità acquisizione: Acquisto	
Modalità acquisizione: Concessione	
Modalità acquisizione: Affitto	
Area in Zona Economica Speciale	
Area in Zona Logistica Semplificata	
Area in Zona Franca Doganale	
Area di crisi industriale	
Distanza dalla più vicina autostrada (km)	Possibile numero decimale
Distanza dalla più vicina stazione ferroviaria passeggeri (km)	Possibile numero decimale
Distanza dal più vicino porto industriale/commerciale (km)	Possibile numero decimale
Distanza dal più vicino aeroporto internazionale (km)	Possibile numero decimale
Distanza dal più vicino terminal ferroviario merci (km)	Possibile numero decimale
Tipologia	Brownfield
Proprietà dell'asset	
Eventuali coperture residuali (mq)	Numero Intero
Volumetrie complessive (mc)	Possibile numero decimale
Edifici che compongono le aree coperte: destinazione dei fabbricati (descrittivo)	
Necessità di bonifica	
Necessità di ristrutturazione	
Presenza di cabina elettrica	
Cabina elettrica - Alta tensione	
Cabina elettrica - Media tensione	
Cabina elettrica - Bassa tensione	
Presenza di allaccio alla rete gas	
Portata della rete di distribuzione gas (mc/h)	Possibile numero decimale
Allaccio esistente al sistema comunale di gestione delle acque reflue	
Distanza dal sistema di gestione delle acque reflue più vicino (km)	Possibile numero decimale
Distanza dal più vicino impianto di smaltimento rifiuti industriali (km)	Possibile numero decimale
Distanza dal più vicino impianto di smaltimento di rifiuti pericolosi (km)	Possibile numero decimale
Allaccio alla fibra ottica	
Costo medio elettricità per utenze industriali (€/Kwh)	Possibile numero decimale
Costo medio gas per utenze industriali (€/smc)	Possibile numero decimale
Costo medio acqua per utenze industriali (€/mc)	Possibile numero decimale

Inserire Fg. P.IIa Sub.

Ad esempio (Fg. 16 P.IIe 112-113 Subb. 1-2 (112) / 1 (113))

Modulo verticale soluzione insediativa - GREENFIELD		
Regione		
Provincia		
Comune		
Denominazione area industriale		
Catasto	Terreni	
Dati catastali		Inserire Fg. P.Illa Sub.
Coordinate in formato UTM WGS 84 fuso 33N		Ad esempio (Fg. 16 P.Illa Subb. 1-2 (112) / 1 (113))
Area totale (mq)	0	Numero Intero
Indice di copertura massimo (%)	0,00	Possibile numero decimale
Altezza massima consentita (metri)	0,00	Possibile numero decimale
Modalità acquisizione: Acquisto		
Modalità acquisizione: Concessione		
Modalità acquisizione: Affitto		
Area in Zona Economica Speciale		
Area in Zona Logistica Semplificata		
Area in Zona Franca Doganale		
Area di crisi industriale		
Distanza dalla più vicina autostrada (km)	0,00	Possibile numero decimale
Distanza dalla più vicina stazione ferroviaria passeggeri (km)	0,00	Possibile numero decimale
Distanza dal più vicino porto industriale/commerciale (km)	0,00	Possibile numero decimale
Distanza dal più vicino aeroporto (km)	0,00	Possibile numero decimale
Distanza dal più vicino terminal ferroviario merci (km)	0,00	Possibile numero decimale
Tipologia	Greenfield	
Proprietà dell'asset		
Costo (€/mq)	0,00	Possibile numero decimale
Tempi medi di acquisizione (gg)	0,00	Possibile numero decimale
Presenza di servitù di passaggio		
Tipologia di servitù di passaggio (descrittivo)		
Presenza di cabina elettrica		
Distanza dalla più vicina cabina elettrica (km)	0,00	Possibile numero decimale
Cabina elettrica - Alta tensione		
Cabina elettrica - Media tensione		
Cabina elettrica - Bassa tensione		
Presenza di allaccio alla rete gas		
Distanza da prima rete gas disponibile (km)	0,00	Possibile numero decimale
Portata della rete di distribuzione gas (mc/h)	0,00	Possibile numero decimale
Allaccio esistente al sistema comunale di gestione delle acque reflue		
Distanza dal sistema di gestione delle acque reflue più vicino (km)	0,00	Possibile numero decimale
Distanza dal più vicino impianto di smaltimento rifiuti industriali (km)	0,00	Possibile numero decimale
Distanza dal più vicino impianto di smaltimento di rifiuti pericolosi (km)	0,00	Possibile numero decimale
Allaccio alla fibra ottica		
Costo medio elettricità per utenze industriali (€/Kwh)	0,00	Possibile numero decimale
Costo medio gas per utenze industriali (€/smc)	0,00	Possibile numero decimale
Costo medio acqua per utenze industriali (€/mc)	0,00	Possibile numero decimale

Dichiarazione sostitutiva di destinazione urbanistica e di presenza/assenza vincoli dell'area edificabile o del fabbricato oggetto dell'opportunità insediativa

ai sensi degli articoli 46 e 47 del DPR 28 dicembre 2000, n. 445

Il sottoscritto:

Nome e cognome		nata/o il	nel Comune di		Prov.
Comune di residenza	CAP	Via	n.	Prov.	

in qualità di **titolare/legale rappresentante** dell'impresa (*compilare se del caso*):

Impresa	Denominazione/Ragione sociale		Forma giuridica		
Sede legale	Comune	CAP	Via	n.	Prov.
Dati	Codice fiscale		Partita IVA		

in qualità di **soggetto deputato in base a leggi, statuto o regolamenti** a rappresentare l'Ente (*compilare se del caso*):

Ente	Denominazione				
Sede	Comune	CAP	Via	n.	Prov.

CONSAPEVOLE delle responsabilità anche penali assunte in caso di rilascio di dichiarazioni mendaci, formazione di atti falsi e loro uso, ai sensi dell'articolo 76 del decreto del Presidente della Repubblica 28 dicembre 2000, n. 445 (*Testo unico delle disposizioni legislative e regolamentari in materia di documentazione amministrativa*),

DICHIARA

che l'insediamento ubicato in:

Comune				
Indirizzo	Via, Viale, Piazza, ecc.	Numero	CAP	Provincia

censito al catasto (in caso di più mappali è necessario indicarli separatamente inserendo una nuova riga per ciascuno):

Fabbricati	Sezione	Foglio	Mappale	Subalterno

Terreni	Sezione	Foglio	Mappale	Subalterno

ha la seguente destinazione urbanistica:

--

e risulta:

☐ non essere interessato da vincoli;

☐ essere interessato dai seguenti vincoli:

AUTORIZZA

l'Amministrazione al trattamento e all'elaborazione dei dati forniti con la presente dichiarazione, per finalità gestionali e statistiche, anche mediante l'ausilio di mezzi elettronici o automatizzati, nel rispetto della sicurezza e della riservatezza e ai sensi dell'articolo 38 del citato DPR n. 445/2000.

Data _____

Firma _____

La presente dichiarazione dovrà essere convertita in formato .pdf e sottoscritta **digitalmente** oppure in forma autografa, allegando al modulo un documento d'identità in corso di validità del sottoscrittore.

Per le informazioni relative al trattamento dei dati, ai sensi dell'art. 13 del Regolamento UE n. 679/2016, si rinvia a quanto descritto all'articolo 9 dell'Avviso, pubblicato all'indirizzo:
<https://www.regione.puglia.it/web/competitivita-e-innovazione/elenco-bandi>

**INIZIATIVA DEL MINISTERO DELLE IMPRESE E DEL MADE IN ITALY (MIMIT) FINALIZZATA ALLA
MAPPATURA DELLE AREE INSEDIATIVE INDUSTRIALI DA INSERIRE NEL PORTALE AFFIDATO ALLA
GESTIONE DELLA SEGRETERIA TECNICA DEL CAIE**

SCHEDA DI AUTORIZZAZIONE

Il sottoscritto _____ rappresentante legale di _____ (nel caso di imprese/Enti):

- richiede alla Regione Puglia di sottoporre al Ministero delle Imprese e del Made in Italy (Mimit) l'area/immobile di cui è proprietario, sita nel Comune di _____, in _____ n. _____, al fine di farla rientrare nell'offerta insediativa industriale per investitori esteri;
- a tal fine, fornisce compilata la Scheda di Rilevazione per il successivo invio al Mimit;
- richiede ed esplicitamente autorizza per la medesima area l'inserimento sul sito web della Segreteria Tecnica CAIE;
- dichiara di essere consapevole che solo i campi verdi della Scheda di Rilevazione entreranno a far parte del suddetto sito web CAIE;
- autorizza fin d'ora l'utilizzo delle immagini fornite alla Regione Puglia all'interno del Portale del CAIE;
- richiede ed esplicitamente autorizza che l'area venga utilizzata nei processi di location scouting eseguiti dal team della Segreteria Tecnica CAIE e di Invitalia;
- richiede ed esplicitamente autorizza che l'area venga utilizzata nel corso di eventi, fiere ed iniziative di promozione degli investimenti esteri in Italia;
- dichiara di essere altresì consapevole che dalla pubblicazione della Scheda sul Portale - e da qualsiasi altra attività svolta a livello istituzionale - in nessun modo possa discendere per il CAIE o per i suoi componenti un obbligo di collocamento dell'asset sul mercato;
- si impegna a fornire su base trimestrale aggiornamenti relativamente all'asset e a comunicare l'eventuale necessità di eliminare lo stesso dal suddetto sito web in caso di positiva collocazione sul mercato dello stesso attraverso canali diversi;
- si impegna ad attivarsi qualora l'asset proposto fosse di interesse di un potenziale investitore;
- autorizza fin d'ora il trattamento dei dati forniti, nei limiti delle prescrizioni di legge, e l'utilizzo degli stessi nell'ambito dei rapporti con potenziali investitori esteri.

Luogo _____ Data ____/____/____

In fede,

IL RAPPRESENTANTE LEGALE

(firma e timbro)

La presente Scheda di autorizzazione dovrà essere convertita in formato .pdf e sottoscritta **digitalmente** oppure in forma autografa, allegando al modulo un documento d'identità in corso di validità del sottoscrittore.

Per le informazioni relative al trattamento dei dati, ai sensi dell'art. 13 del Regolamento UE n. 679/2016, si rinvia a quanto descritto all'articolo 9 dell'Avviso, pubblicato all'indirizzo: <https://www.regione.puglia.it/web/competitivita-e-innovazione/elenco-bandi>

Guida alla realizzazione dello *shapefile* del lotto

Sommario

Introduzione	2
Individuazione del lotto	2
Inserimento dei “Campi”	5

Introduzione

Il presente documento ha l’obiettivo di fornire le istruzioni tecniche necessarie al fine di guidare l’utente al corretto caricamento dei dati per la creazione dello *shapefile* relativo al lotto *Brownfield* o *Greenfield* per cui è intenzione presentare la candidatura alla presente Manifestazione di Interesse.

Al fine della creazione dello *shapefile* succitato è possibile utilizzare uno dei seguenti *software*:

- ArcMAP (ESRI):
- Autocad MAP 3D (Autodesk)
- Quantum GIS (Open Source) - <http://www.qgis.org>
- uDig (open source) - <http://udig.refractory.net>

Nel prosieguo della trattazione è stato utilizzato il *software* Quantum GIS.

Individuazione del lotto

1. Apertura del file “Manifestazione di interesse aree Brownfield e Greenfield”. Nel file sono già presenti e caricati i *layer* relativi ai dati catastali (*Fabbricati* e *Vestizioni/Particelle/Mappe*), alla carta tecnica regionale, l’ortofoto e quelli relativi alle aree Brownfield e Greenfield.

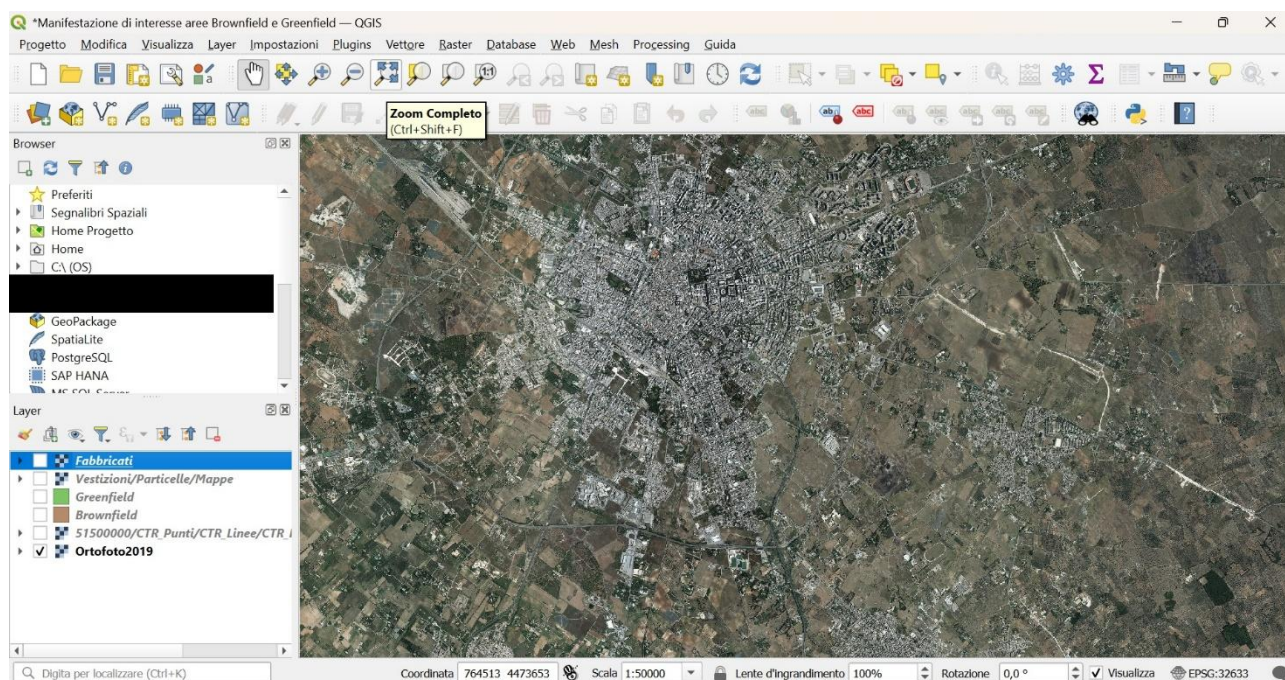

2. Cliccare nel riquadro a sinistra del nome del layer per attivarne la visualizzazione (ad esempio Brownfield) e successivamente cliccare sul nome del layer.

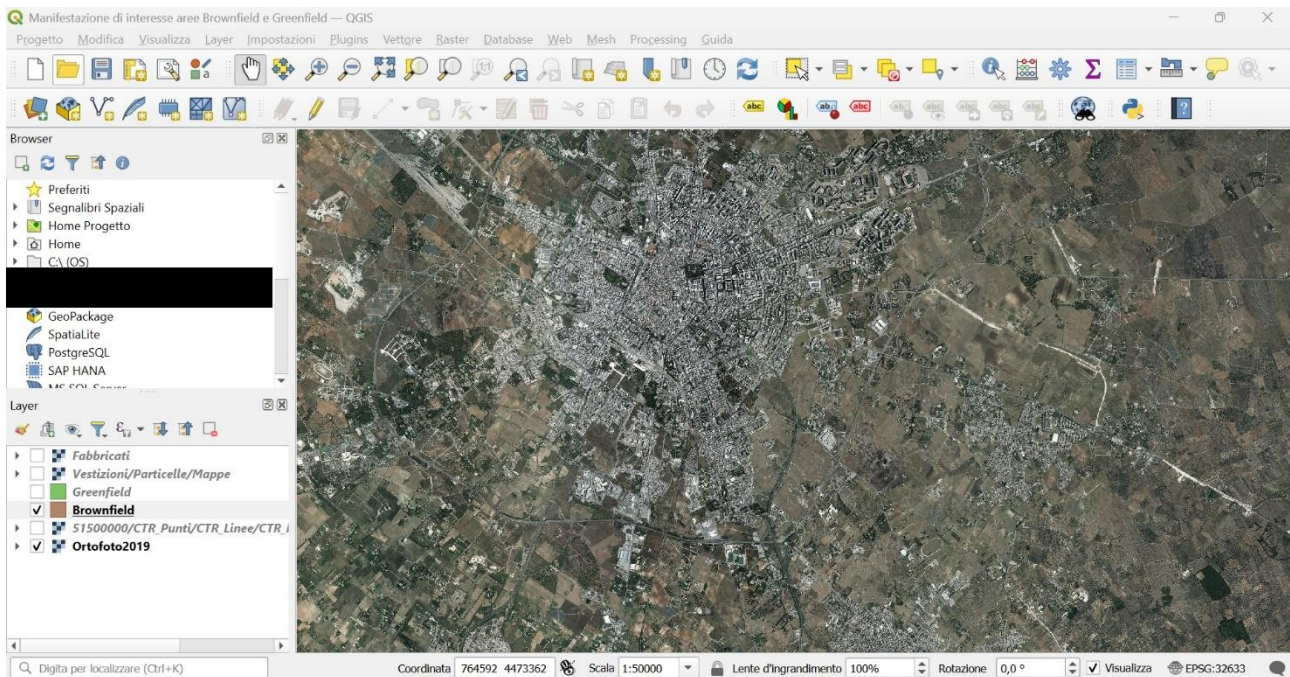

3. Cliccare sull'icona individuata da una matita gialla denominata "Attiva Modifiche".

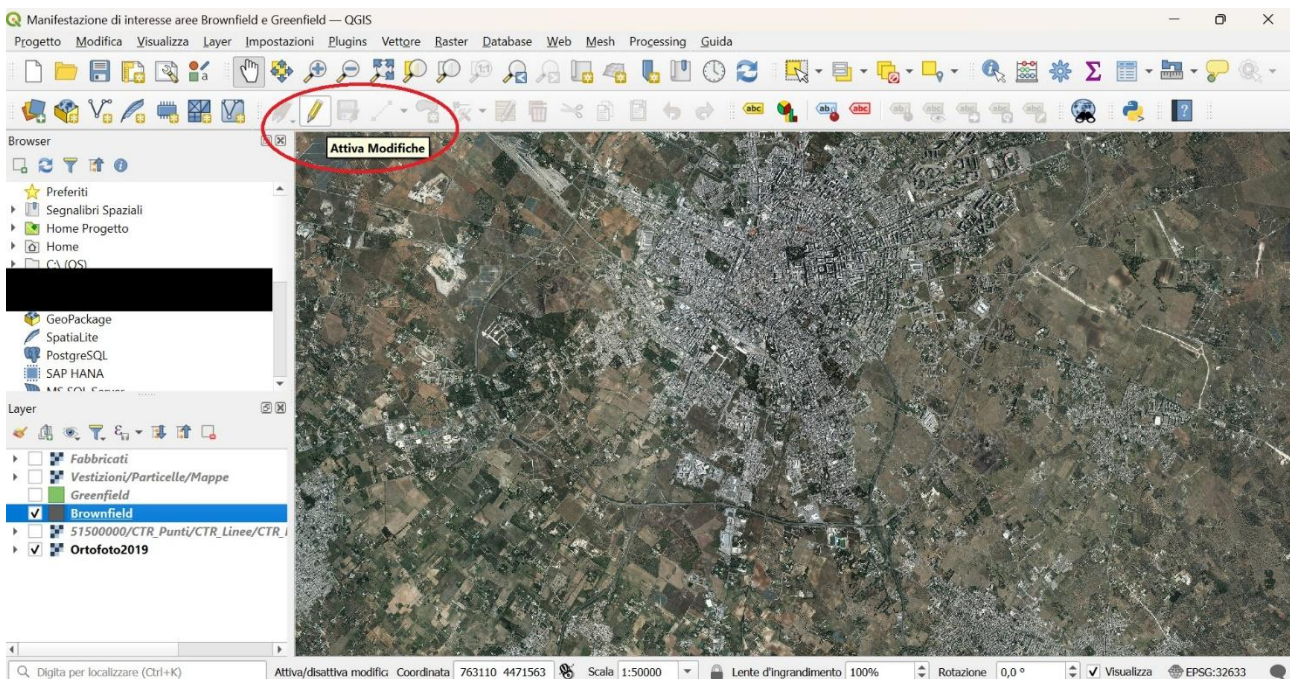

4. Cliccare sull'icona individuata dalla freccia rossa nell'immagine sottostante e denominata "Aggiungi elemento poligonale".

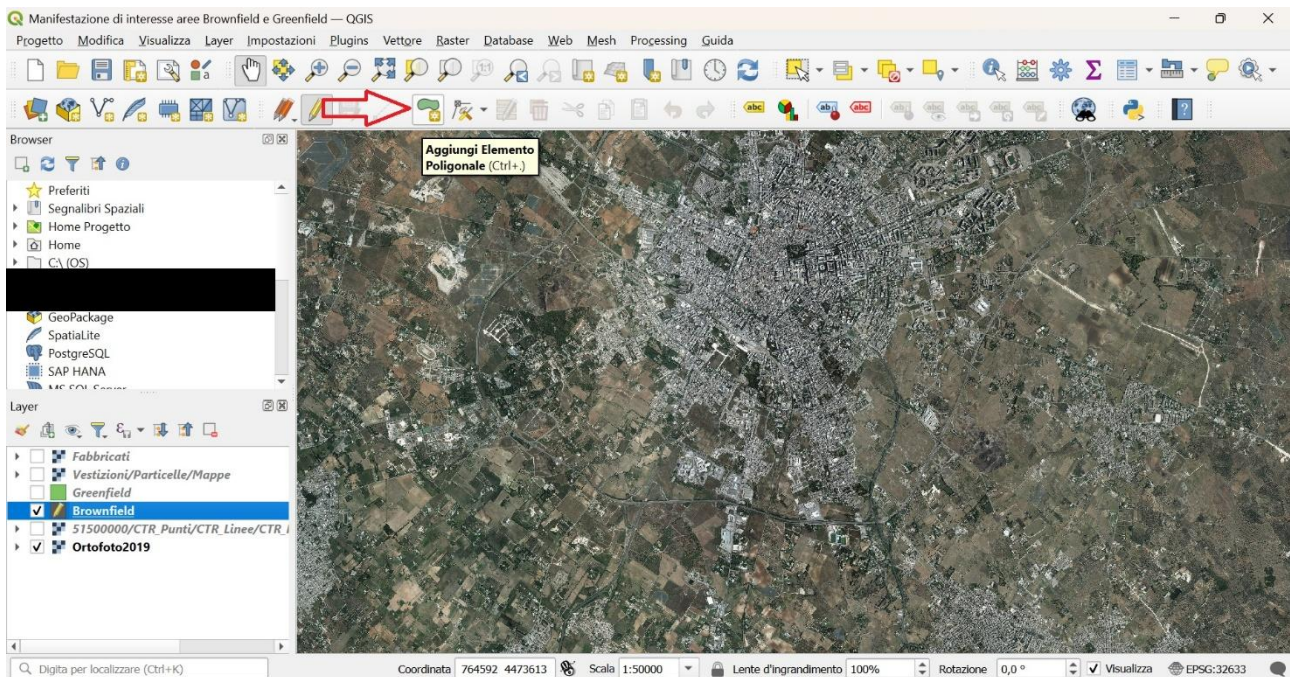

5. Evidenziare l'area di riferimento e cliccare con il tasto destro del mouse per terminare l'inserimento del poligono.

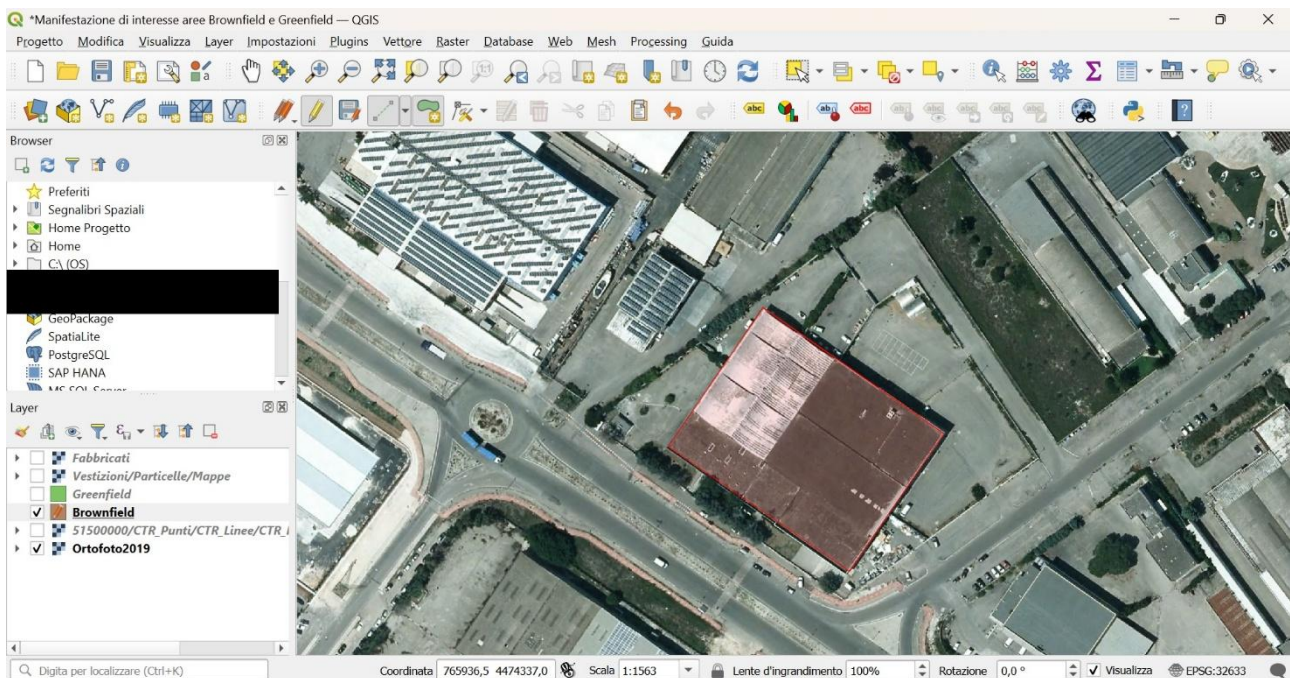

Inserimento dei “Campi”

- Una volta evidenziata l'area compilare la tabella con gli attributi dell'elemento. Per quanto riguarda la voce “id domanda” è il codice attribuito alla pratica dall'applicativo durante la presentazione dell'istanza di candidatura.

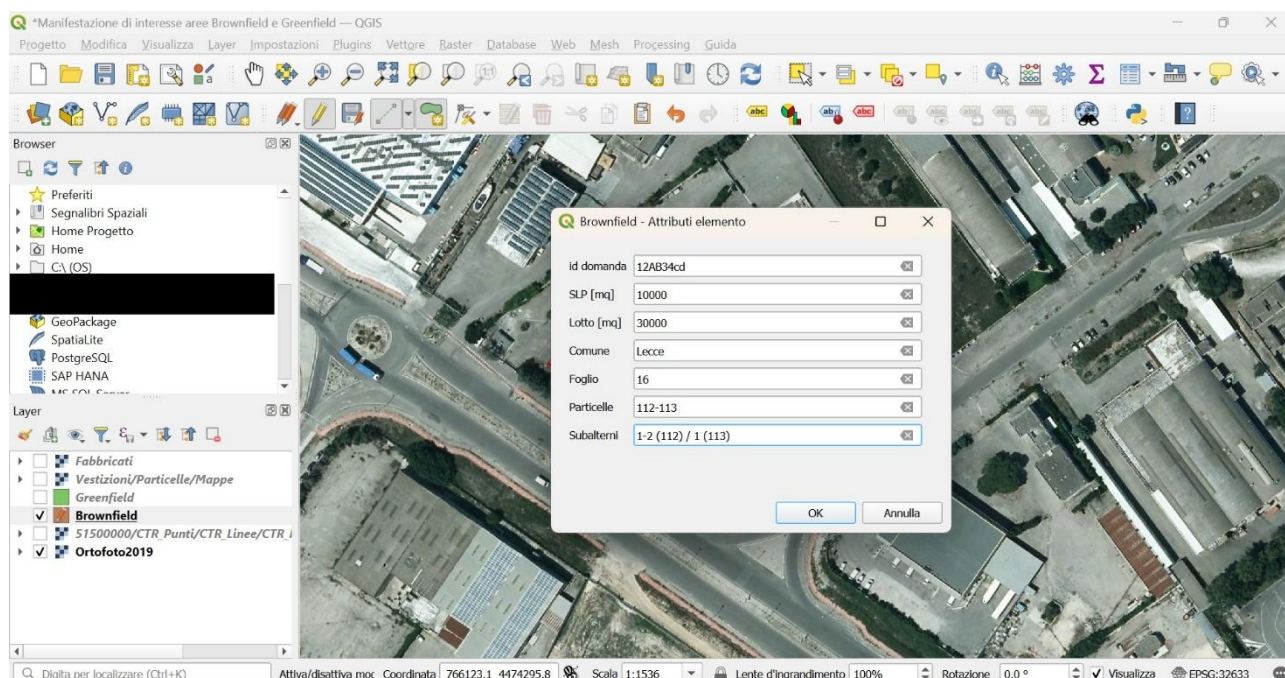

- Cliccare sull'icona individuata dalla freccia rossa nell'immagine sottostante e denominata “Informazioni elementi”, successivamente cliccare sull'area creata in precedenza e alla destra della schermata comparirà il riepilogo delle informazioni per verificarne il contenuto e visualizzarlo in un secondo momento.

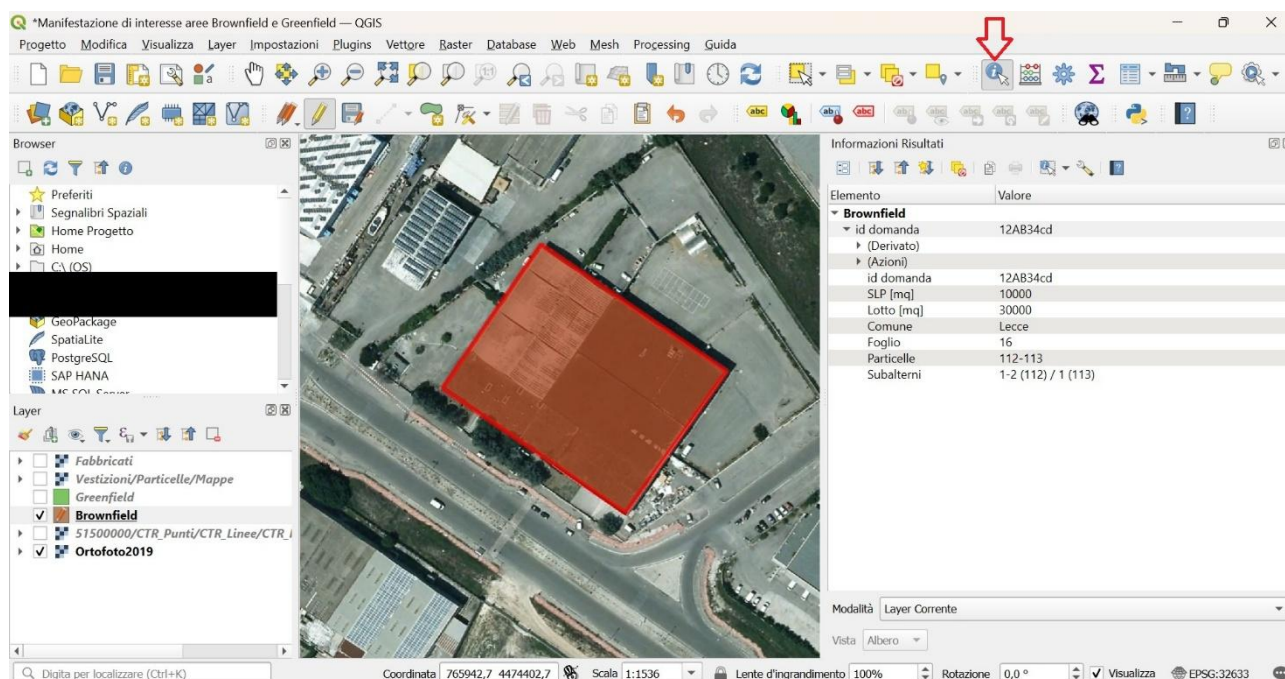

In particolare nel campo “id domanda” andrà inserito il codice pratica rilasciato dalla piattaforma elixForm durante il caricamento dell’istanza.