

Forestali - Dipartimento delle Politiche di Sviluppo Economico e Rurale e ad AGEA (Organismo Pagatore).

Il presente atto, composto di n. 4 (quattro) facciate timbrate e vidimate, è redatto in unico originale che sarà conservato agli atti del Servizio Agricoltura.

Una copia conforme all'originale sarà trasmessa al Segretariato Generale della Giunta Regionale. Copia sarà inviata all'Assessore alle Risorse Agroalimentari e copia all'Ufficio proponente. Non sarà trasmesso all'Area Programmazione e Finanza - Servizio Bilancio e Ragioneria in quanto non sussistono adempimenti contabili.

Il presente atto verrà pubblicato nell'albo istituito presso il Servizio Agricoltura.

Il Dirigente del Servizio
Dott. Giuseppe Mauro Ferro

DETERMINAZIONE DEL DIRIGENTE SERVIZIO AGRICOLTURA 14 giugno 2011, n. 663

Decreto Ministeriale 07/02/2011. Misure di emergenza per il controllo del Punteruolo rosso della palma *Rhynchophorus ferrugineus* (Olivier). Recepimento decisione della Commissione 2007/365/CE e sue modifiche. Individuazione zone delimitate.

L'anno 2011 addì 14 del mese di Giugno in Bari, nella sede del Servizio Agricoltura presso l'Area Politiche per lo Sviluppo Rurale - Lungomare Nazario Sauro n° 45-47.

Il Dirigente dell'Ufficio Osservatorio Fitosanitario di Bari, sulla base dell'istruttoria espletata dal Responsabile P.O. dello stesso Ufficio, riferisce quanto segue:

VISTO la Direttiva del Consiglio n. 2000/29/CE dell'8 maggio 2000 concernente "Misure di protezione contro l'introduzione nella Comunità di organismi nocivi ai vegetali o ai prodotti vegetali e

contro la loro diffusione nella Comunità" e successive modificazioni ed integrazioni;

VISTO il decreto legislativo 19 agosto 2005 n. 214 "Attuazione della Direttiva 2002/89/CE concernente le misure di protezione contro l'introduzione e la diffusione nella Comunità di organismi nocivi ai vegetali o ai prodotti vegetali" e successive modificazioni ed integrazioni;

VISTO il decreto ministeriale 9 Novembre 2007 Disposizioni sulla lotta obbligatoria contro il punteruolo rosso della palma *Rhynchophorus ferrugineus* (Olivier). Recepimento decisione della Commissione 2007/365/CE (GU n. 37 del 13-2-2008);

VISTA la determinazione dirigenziale n. 295 del 11.05.2009 "Istituzione e delimitazione delle aree contaminate dal *Rhynchophorus ferrugineus* (Olivier) - in attuazione del decreto ministeriale 9 Novembre 2007. Disposizioni sulla lotta obbligatoria contro il punteruolo rosso della palma- con la quale sono state istituite le zone "infestate" e le "zone cuscinetto" riportate cartograficamente nell'allegato "A".

TENUTO CONTO delle raccomandazioni riportate nel Report della Missione della Commissione Europea - DG(SANCO)/2010-8601- del 01 - 12 Marzo 2010 al fine di valutare e monitorare la situazione e i controlli relativi *Anoplophora chinensis* and *glabripennis*, *Diabrotica virgifera virgifera*, *Dryocosmus kuriphilus*, *Rhynchophorus ferrugineus* e valutare il sistema di sorveglianza degli organismi nocivi.

VISTA la Determinazione Dirigenziale n. 480 del 11 giugno 2010 con la quale è stata adottata la nota tecnica relativa alle linee guida per l'adozione delle misure fitosanitarie per il controllo del *Rhynchophorus ferrugineus* in applicazione del D.M. del 9 Novembre 2007;

VISTA la Decisione della commissione 2010/467/CE del 17 agosto 2010 che modifica la decisione 2007/365/CE relativamente ai vegetali sensibili e alle misure da adottare nei casi in cui è identificato il *Rhynchophorus ferrugineus* (Olivier);

TENUTO CONTO del Piano d'azione nazionale approvato dal Comitato fitosanitario nazionale nella seduta del 15 dicembre 2010;

VISTO il Decreto Ministeriale 07/02/2011. Misure di emergenza per il controllo del Punteruolo rosso della palma *Rhynchophorus ferrugineus* (Olivier). Recepimento decisione della Commissione 2007/365/CE e sue modifiche;

CONSIDERATO che non esiste un intervento risolutivo che riesca a garantire risultati certi per il controllo del *R. ferrugineus*;

CONSIDERATO che una corretta strategia di difesa si debba basare sulla combinazione di più misure fitosanitarie la cui scelta dipende, in molti casi, dalle specifiche circostanze;

CONSIDERATO che il *R. ferrugineus* in Puglia è ormai presente in quasi tutte le aree dove sono presenti piante sensibili per cui occorre differenziare le misure fitosanitarie da adottare in tali aree da quelle da adottare in occasione di nuovi ritrovamenti;

RITENUTO di dover aggiornare, ai sensi della Decisione della commissione 2010/467/CE e del Decreto Ministeriale 07/02/2011, la delimitazione delle diverse zone interessate dal *R. ferrugineus* secondo le risultanze dei monitoraggi espletati fino alla data del 28 febbraio 2011, già precedentemente definite a livello regionale con Determinazione Dirigenziale n. 295 del 11.05.2009;

RITENUTO di dover definire quale “**zona infestata**” l'intero territorio comunale dove è stata accertata la presenza, del *R. ferrugineus* su piante di palme sensibili e dove sono adottate misure fitosanitarie di eradicazione;

RITENUTO di dover definire quale “**zona di contenimento**” il territorio in cui ricadono i comuni nei quali negli ultimi 3 anni i controlli effettuati hanno evidenziato l'impossibilità dell'eliminazione dell'organismo nocivo;

RITENUTO di dover definire quale “**zona cuscinetto**” il territorio comunale ricadente in una fascia

di dieci chilometri a partire dal confine esterno della “zona di contenimento” o della “zona infestata” dove sono adottate misure fitosanitarie per impedire l'introduzione del *R. ferrugineus*;

RITENUTO di dover considerare “**zona libera**” dal *R. ferrugineus* le aree non ricadenti nelle predette zone delimitate e dove sono condotte indagini sistematiche per confermare tale *status*;

RITENUTO di dover approvare l'elenco dei comuni e la relativa cartografia (Allegato A) che rientrano nella “zona infestata”, nella “zona di contenimento” e nella “zona cuscinetto”, definite come sopra;

CONSIDERATO che nei comuni ricadenti nella “zona di contenimento” non si ritiene possibile la eradicazione del *R. ferrugineus*, almeno a breve e lungo termine, l'attività dell'Osservatorio Fitosanitario si concentrerà prevalentemente nella “zona infestata”, nella “zona cuscinetto” e nella “zona libera”, secondo le indicazioni previste dalla normativa vigente;

CONSIDERATO che le amministrazioni pubbliche e i privati cittadini dovranno adottare le misure previste dalle disposizioni emanate dall'Osservatorio Fitosanitario e dal D.M. del 7 febbraio 2011;

Per quanto su esposto si propone:

- di aggiornare, ai sensi della Decisione della commissione 2010/467/CE e del il Decreto Ministeriale 07/02/2011, la delimitazione delle diverse aree regionali interessate dal *R. ferrugineus* secondo le risultanze dei monitoraggi espletati fino alla data del 28 febbraio 2011;
- di approvare l'elenco dei comuni della Regione Puglia i cui territori rientrano nella “zona di contenimento”, nella “zona infestata” e nella “zona cuscinetto”, e rappresentati nella cartografia dell'allegato A, facente parte integrante del presente provvedimento;
- di attuare prevalentemente le attività di monitoraggio da parte dell'Osservatorio Fitosanitario nella “zona infestata” e nella “zona cuscinetto”;
- che l'Osservatorio Fitosanitario deve pubblicare disposizioni e informazioni in merito alle azioni

che gli enti pubblici i privati cittadini devono adottare nella “zona di contenimento” dove non si ritiene più possibile la eradicazione a breve-medio termine;

- che nella “zona di contenimento” chiunque sospetti o accerti la comparsa dell’organismo nocivo può dare comunicazione all’Osservatorio Fitosanitario che può disporre accertamenti specifici, per valutare le misure fitosanitarie più opportune e ne dà comunicazione alla competente amministrazione comunale;
- che le amministrazioni pubbliche e i privati cittadini devono attenersi alle misure previste dalle disposizioni emanate dall’Osservatorio Fitosanitario e dal D.M. del 7 febbraio 2011;
- di ritenere il presente provvedimento sostitutivo della determinazione dirigenziale n. 295 del 11.05.2009 “Istituzione e delimitazione delle aree contaminate dal *R. ferrugineus* (Olivier).

ADEMPIMENTI CONTABILI (DI CUI ALLA L.R. N. 28/01 E SUCCESSIVE MODIFICAZIONI ED INTEGRAZIONI)

Il presente provvedimento non comporta alcun mutamento qualitativo o quantitativo di entrata o di spesa né a carico del bilancio regionale né a carico degli enti per cui debiti i creditori potrebbero riversarsi sulla Regione e che è escluso ogni ulteriore onere aggiuntivo rispetto a quelli già autorizzati a valere sullo stanziamento previsto dal bilancio regionale.

I sottoscritti attestano che il provvedimento istruttorio affidato è stato espletato nel rispetto della normativa regionale, nazionale e comunitaria e che il presente provvedimento dagli stessi predisposto ai fini dell’adozione dell’atto da parte del Dirigente del Servizio, è conforme alle risultanze istruttorie.

Il Responsabile della P.O.
Dr. Nicola Stingi

Il Dirigente dell’Osservatorio Fitosanitario
Dr. Antonio Guario

IL DIRIGENTE DEL SERVIZIO AGRICOLTURA

VISTO il Decreto legislativo del 03/02/1993 n. 29 e successive modificazioni ed integrazioni;

VISTA la Legge Regionale del 04/02/1997 n. 7;

VISTA la deliberazione della Giunta Regionale n° 3261 del 28/07/1998;

RITENUTO per le motivazioni indicate in premessa e che vengono condivise, di adottare il presente provvedimento;

DETERMINA

- di approvare e confermare quanto riportato nelle premesse;
- di aggiornare, ai sensi della Decisione della commissione 2010/467/CE e del il Decreto Ministeriale 07/02/2011, la delimitazione delle diverse aree regionali interessate dal *R. ferrugineus* secondo le risultanze dei monitoraggi espletati fino alla data del 28 febbraio 2011;
- di approvare l’elenco dei comuni della Regione Puglia i cui territori rientrano nella “zona di contenimento”, nella “zona infestata” e nella “zona cuscinetto”, e rappresentati nella cartografia dell’allegato A, facente parte integrante e del presente provvedimento;
- di attuare prevalentemente le attività di monitoraggio da parte dell’Osservatorio Fitosanitario nella “zona infestata” e nella “zona cuscinetto”;
- che l’Osservatorio Fitosanitario deve pubblicare disposizioni e informazioni in merito alle azioni che gli enti pubblici i privati cittadini devono adottare nella “zona di contenimento” dove non si ritiene più possibile la eradicazione a breve-medio termine;
- che nella “zona di contenimento” chiunque sospetti o accerti la comparsa dell’organismo nocivo può dare comunicazione all’Osservatorio Fitosanitario che può disporre accertamenti specifici, per valutare le misure fitosanitarie più opportune e ne dà comunicazione alla competente amministrazione comunale;
- che le amministrazioni pubbliche e i privati cittadini devono attenersi alle misure previste dalle

disposizioni emanate dall'Osservatorio Fitosanitario e dal D.M. del 7 febbraio 2011;

- di ritenere il presente provvedimento sostitutivo della determinazione dirigenziale n. 295 del 11.05.2009 "Istituzione e delimitazione delle aree contaminate dal *R. ferrugineus* (Olivier);
- di incaricare il Dirigente dell'Osservatorio Fitosanitario Regionale di inviare copia del presente atto all'Ufficio del Bollettino per la pubblicazione nel Bollettino Ufficiale della Regione Puglia;
- di dare atto che il presente provvedimento è atto immediatamente esecutivo.

Il presente atto è composto da n. 4 fasciate vidimate e timbrate, dall'allegato A composto da 6 pagine, ed è redatto in un unico originale che sarà custodito agli atti di questo Servizio. Una copia conforme all'originale sarà trasmessa al Segretariato Generale della Giunta Regionale; una copia all'Assessore alle Risorse Agroalimentari; una copia all'Ufficio proponente.

Non sarà trasmesso all'Area Programmazione e Finanze - Servizio Bilancio e Ragioneria - in quanto non sussistono adempimenti contabili.

Il presente provvedimento sarà pubblicato nell'albo istituito presso il Servizio Agricoltura.

Il Dirigente del Servizio
Dr. Giuseppe Mauro Ferro

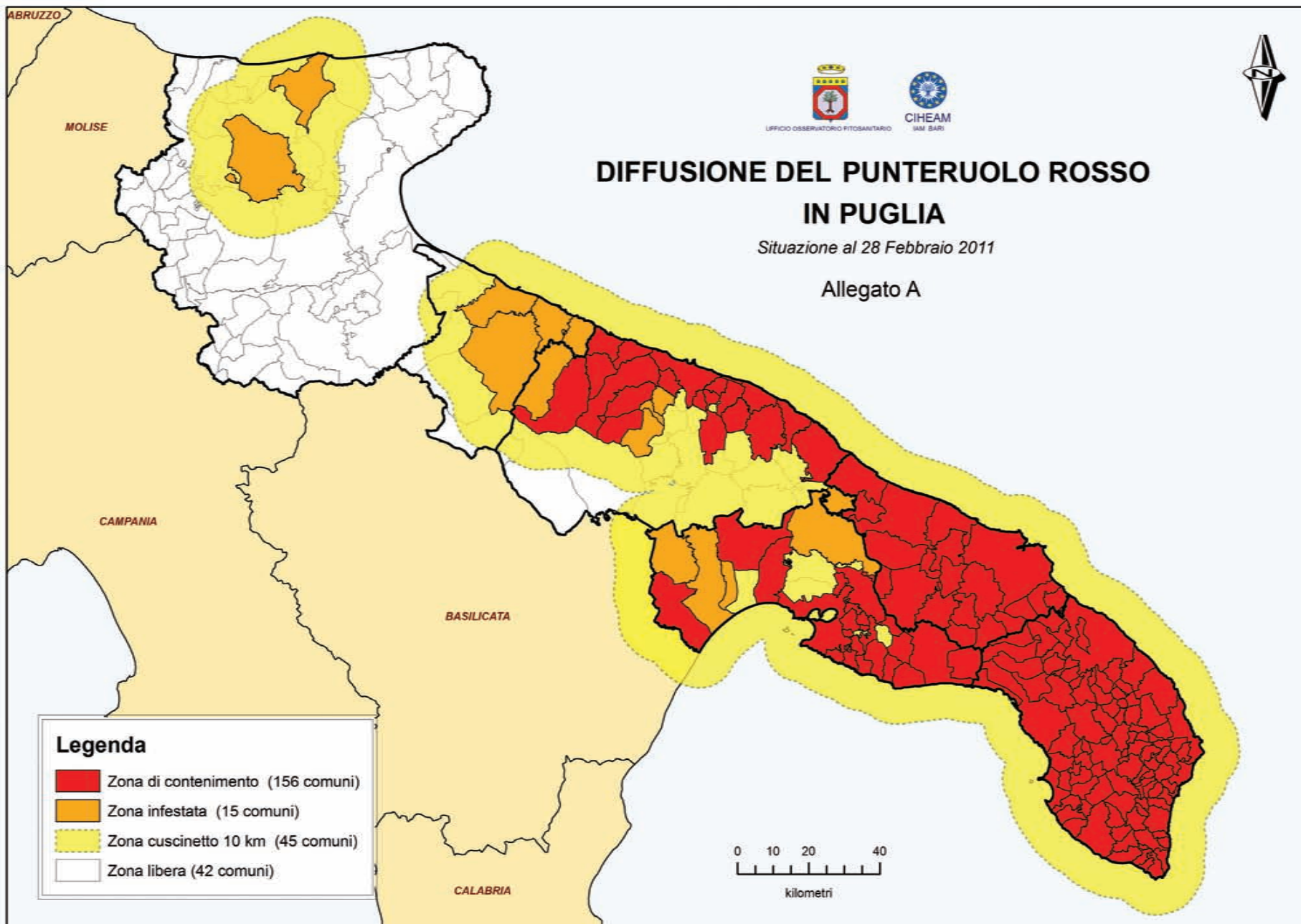

	Comuni in zona libera		Comuni in zona cuscinetto		Comuni in zona contenimento		Comuni in zona infestata
1	ACCADIA	1	ACQUAVIVA DELLE FONTI	1	ACQUARICA DEL CAPO	1	ANDRIA
2	ALBERONA	2	ADELFA	2	ALESSANO	2	BARLETTA
3	ANZANO DI PUGLIA	3	ALBEROBELLO	3	ALEZIO	3	BINETTO
4	ASCOLI SATRIANO	4	ALTAMURA	4	ALLISTE	4	BISCEGLIE
5	BICCARI	5	APRICENA	5	ANDRANO	5	BITETTO
6	BOVINO	6	BITRITTO	6	ARADEO	6	CASTELLANETA
7	CANDELA	7	CAGNANO VARANO	7	ARNESANO	7	CORATO
8	CARAPELLE	8	CANOSA	8	AVETRANA	8	GRUMO APPULA
9	CARLANTINO	9	CARPINO	9	BAGNOLO DEL SALENTO	9	LATERZA
10	CASALNUOVO MONTEROTARO	10	CASSANO DELLE MURGE	10	BARI	10	LOCOROTON>DO
11	CASALVECCHIO DI PUGLIA	11	CASTELLANA GROTTI	11	BITONTO	11	MARTINA FRANCA
12	CASTELLUCCIO DEI SAURI	12	CASTELNUOVO DELLA DAUNIA	12	BOTRUGNO	12	PALAGIANELLO
13	CASTELLUCCIO VALMAGGIORE	13	CELLAMARE	13	BRINDISI	13	SAN SEVERO
14	CELENZA VALFORTORE	14	CERIGNOLA	14	CALIMERA	14	SANNICANDRO GARGANICO
15	CELLE DI SAN VITO	15	CRISPIANO	15	CAMPI SALENTINA	15	TRANI
16	CHIEUTI	16	FOGGIA	16	CANNOLE		
17	DELICETO	17	FRAGAGNANO	17	CAPRARICA DI LECCE		
18	FAETO	18	GIOIA DEL COLLE	18	CAPURSO		
19	ISOLE TREMITI	19	GRAVINA IN PUGLIA	19	CARMIANO		
20	MANFREDONIA	20	ISCHITELLA	20	CAROSINO		
21	MATTINATA	21	LESINA	21	CAROVIGNO		
22	MONTE SANT'ANGELO	22	LUCERA	22	CARPIGNANO SALENTINO		
23	MONTELEONE DI PUGLIA	23	MARGHERITA DI SAVOIA	23	CASAMASSIMA		
24	MOTTA MONTECORVINO	24	MINERVINO MURGE	24	CASARANO		
25	ORDONA	25	NOCI	25	CASTRI DI LECCE		
26	ORSARA DI PUGLIA	26	PALAGIANO	26	CASTRIGNANO DE' GRECI		
27	ORTANOVA	27	PIETRAMONTECORVINO	27	CASTRIGNANO DEL CAPO		
28	PANNI	28	POGGIO IMPERIALE	28	CASTRO		
29	PESCHICI	29	POGGIORSINI	29	CAVALLINO		
30	ROCCHETTA SANT'ANTONIO	30	PUTIGNANO	30	CEGLIE MESSAPICA		
31	RODI GARGANICO	31	RIGNANO GARGANICO	31	CELLINO SAN MARCO		
32	ROSETO VALFORTORE	32	ROCCAFORZATA	32	CISTERNINO		
33	SAN MARCO LA CATOLA	33	SAMMICHELE DI BARI	33	COLLEPASSO		

	Comuni in zona libera		Comuni in zona cuscinetto		Comuni in zona contenimento		Comuni in zona infestata
34	SANT'AGATA DI PUGLIA	34	SAN FERDINANDO DI PUGLIA	34	CONVERSANO		
35	STORNARA	35	SAN GIOVANNI ROTONDO	35	COPERTINO		
36	STORNARELLA	36	SAN MARCO IN LAMIS	36	CORIGLIANO D'OTRANTO		
37	TROIA	37	SAN PAOLO DI CIVITATE	37	CORSANO		
38	VICO DEL GARGANO	38	SANNICANDRO DI BARI	38	CURSI		
39	VIESTE	39	SANTERAMO IN COLLE	39	CUTROFIANO		
40	VOLTURARA APPULA	40	SERRACAPRIOLA	40	DISO		
41	VOLTURINO	41	SPINAZZOLA	41	ERCHIE		
42	ZAPPONETA	42	STATTE	42	FAGGIANO		
		43	TORREMAGGIORE	43	FASANO		
		44	TRINITAPOLI	44	FRANCAVILLA FONTANA		
		45	TURI	45	GAGLIANO DEL CAPO		
				46	GALATINA		
				47	GALATONE		
				48	GALLIPOLI		
				49	GINOSA		
				50	GIOVINAZZO		
				51	GIUGGIANELLO		
				52	GIURDIGNANO		
				53	GROTTAGLIE		
				54	GUAGNANO		
				55	LATIANO		
				56	LECCE		
				57	LEPORANO		
				58	LEQUILE		
				59	LEVERANO		
				60	LIZZANELLO		
				61	LIZZANO		
				62	MAGLIE		
				63	MANDURIA		

Comuni in zona libera	Comuni in zona cuscinetto	Comuni in zona contenimento	Comuni in zona infestata
		64 MARTANO	
		65 MARTIGNANO	
		66 MARUGGIO	
		67 MASSAFRA	
		68 MATINO	
		69 MELENDUGNO	
		70 MELISSANO	
		71 MELPIGNANO	
		72 MESAGNE	
		73 MIGGIANO	
		74 MINERVINO DI LECCE	
		75 MODUGNO	
		76 MOLA DI BARI	
		77 MOLFETTA	
		78 MONOPOLI	
		79 MONTEIASI	
		80 MONTEMESOLA	
		81 MONTEPARANO	
		82 MONTERONI DI LECCE	
		83 MONTESANO SALENTINO	
		84 MORCIANO DI LEUCA	
		85 MOTTOLA	
		86 MURO LECCESE	
		87 NARDO	
		88 NEVIANO	
		89 NOCIGLIA	
		90 NOICATTARO	
		91 NOVOLI	
		92 ORIA	
		93 ORTELLE	
		94 OSTUNI	
		95 OTRANTO	
		96 PALMARIGGI	
		97 PALO DEL COLLE	
		98 PARABITA	

Comuni in zona libera	Comuni in zona cuscinetto	Comuni in zona contenimento	Comuni in zona infestata
		99 PATU'	
		100 POGGIARDO	
		101 POLIGNANO A MARE	
		102 PORTO CESAREO	
		103 PRESICCE	
		104 PULSANO	
		105 RACALE	
		106 RUFFANO	
		107 RUTIGLIANO	
		108 RUVO DI PUGLIA	
		109 SALICE SALENTINO	
		110 SALVE	
		111 SAN CASSIANO	
		112 SAN CESARIO DI LECCE	
		113 SAN DONATO DI LECCE	
		114 SAN GIORGIO JONICO	
		115 SAN MARZANO DI SAN GIUSEPPE	
		116 SAN MICHELE SALENTINO	
		117 SAN PANCRAZIO SALENTINO	
		118 SAN PIETRO IN LAMA	
		119 SAN PIETRO VERNOTICO	
		120 SAN VITO DEI NORMANNI	
		121 SANARICA	
		122 SANDONACI	
		123 SANNICOLA	
		124 SANTA CESAREA TERME	
		125 SAVA	
		126 SCORRANO	
		127 SECLI'	
		128 SOGLIANO CAVOUR	
		129 SOLETO	
		130 SPECCHIA	
		131 SPONGANO	
		132 SQUINZANO	
		133 STERNATIA	
		134 SUPERSANO	

	Comuni in zona libera		Comuni in zona cuscinetto		Comuni in zona contenimento		Comuni in zona infestata
				135	SURANO		
				136	SURBO		
				137	TARANTO		
				138	TAURISANO		
				139	TAVIANO		
				140	TERLIZZI		
				141	TIGGIANO		
				142	TORCHIAROLO		
				143	TORITTO		
				144	TORRE SANTA SUSANNA		
				145	TORRICELLA		
				146	TREPUZZI		
				147	TRICASE		
				148	TRIGGIANO		
				149	TUGLIE		
				150	UGENTO		
				151	UGGIANO LA CHIESA		
				152	VALENZANO		
				153	VEGLIE		
				154	VERNOLE		
				155	VILLA CASTELLI		
				156	ZOLLINO		